

## **INSTITUT ZA SIGURNOST ZAGREB**

Dioničko društvo za zaštitu na radu, zaštitu od požara,  
zaštitu čovjekove okoline, promet roba i usluga  
10 000 ZAGREB, Čakovečka 17, centrala 01/3022-355

# **Pravilnik o sadržaju plana zaštite od požara i tehnoloških eksplozija**

**NN 35/94**

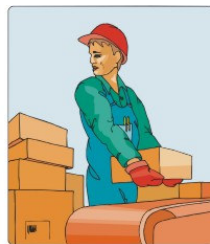
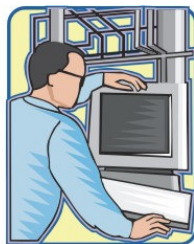

## MINISTARSTVO UNUTARNJIH POSLOVA

Na temelju članka 5. stavka 1. Zakona o zaštiti od požara ("Narodne novine", br 58/93.) ministar unutarnjih poslova donosi

# PRAVILNIK O SADRŽAJU PLANA ZAŠTITE OD POŽARA I TEHNOLOŠKIH EKSPLOZIJA

**NN 35/94**

## I. TEMELJNE ODREDBE

### Članak 1.

Ovim Pravilnikom propisuje se sadržaj plana zaštite od požara i tehnoloških eksplozija (u idućem tekstu: plan) za pravnu osobu te za područje općine, grada, kotara, Grada Zagreba i županije, Plan se sastoji od grafičkog i tekstualnog dijela

### Članak 2.

Grafički dio plana izrađuje se za pojedinačnu građevinu, postrojenje i prostor.

### Članak 3.

Tekstualni dio plana uređuje način postupanja vatrogasnih postrojba i drugih sudionika u akciji gašenja požara.

### Članak 4.

Planom se određuje broj, veličina, smještaj i ustroj dobrovoljnih vatrogasnih postrojba temeljem procjene ugroženosti od požara.

### Članak 5.

Plan se usklađuje nakon svake izmjene unijetih podataka, a u rokovima određenim Zakonom o zaštiti od požara,

## II IZRADA GRAFIČKOG DIJELA PLANA

### Članak 6.

Grafički dio plana izrađuje se na listovima formata A4 ili A3, u mjerilu u kojem je prikaz pregledan. Ako se na jednom listu ne može prikazati građevina, postrojenje ili prostor, izrađuje se i pregledni dio grafičkog plana na posebnom listu.

### Članak 7.

Grafički dio plana mora imati ucrtana polja s razmacima od 10 metara u odabranom mjerilu i strelicu u pravcu sjevera. Pregledni plan može imati ucrtana polja drugih razmaka koji su višekratnici broja 10.

### Članak 8.

U grafičkom dijelu plana rabe se simboli, oznake i boje, prema važećim propisima. Simboli oznake i boje iz stavka 1 ovog članka neće se rabiti ako utječu na prepoznatljivost tehnološkog postrojenja odnosno instalacije ili umanjuju prepoznatljivost vatrogasnih simbola i oznaka na planu.

## III. PLAN PRAVNE OSOBE

### Članak 9.

Grafički dio plana za pravnu osobu sastoji se od listova iz članka 6. ovoga Pravilnika, u broju dovoljnom da se obuhvate sve građevine, postrojenja i prostor koji su njeno vlasništvo ili su joj dati na korištenje.

#### Članak 10.

Broj katova građevine mora se prikazati na listovima u kombinaciji podrumskih katova, prizemlja, gornjih katovai potkrovlja.

#### Članak 11.

U grafičkom dijelu plana pravne osobe u gornjem desnom kutu je prazno polje širine 30 mm i visine 10 mm za unošenje registracijskog broja, a u donjem desnom kutu je prazno polje visine najviše 30 mm za označavanje građevine ili građevina, te mjerilo u kojem je plan izrađen.

#### Članak 12.

U grafičkom dijelu plana pravne osobe glavni pristup za vatrogasna vozila mora se nalaziti na donjem dijelu lista.

#### Članak 13.

Grafički dio plana za pravnu osobu sadrži najmanje slijedeće podatke:

- oznaku građevine ili postrojenja,
- namjenu građevine ili postrojenja,
- oznake katova,
- tlocrt prizemlja i raspored prostorija s naznačenom namjenom,
- oznaku protupožarnih pregradnih zidova,
- oznake otvora u slropovima i zidovima,
- oznake pristupa,
- oznake stubišnih prostora sa smjerom silaženja pristupa katovima,
- oznake putova za intervenciju i putova za spašavanje,
- oznake mjesta za prolaz dima i topline,
- oznake usponskih hidrantskih vodova (mokrih/suhih),
- oznake stabilnih ili pokretnih uređaja za gašenje s podacima o vrsti, količini sredstava za gašenje i položaju stabilnih instalacija za gašenje.

#### Članak 14.

Grafički dio plana pravne osobe sadrži podatke o vrsti količini zapaljivih tekućina i plinova te otrovnih radioaktivnih i eksplozivnih tvari.

Podaci iz stavka 1. ovoga članka moraju biti u potpunosti upozorenjima glede sredstava za gašenje koja se ne smiju uporabljivati.

#### Članak 15.

U grafičkom dijelu plana pravne osobe moraju biti prikazana mjesta za uzimanje vode za gašenje te mjesta za prekid dovoda energenata u građevinu ili postrojenje.

#### Članak 16.

Pregledni dio grafičkog dijela plana pravne osobe mora sadržavati najmanje slijedeće podatke:

- nacrt građevine ili postrojenja,
- oznake građevina ,
- oznake broja katova
- oznake prolaza,
- oznake površina koje nisu uporabljive za vatrogasna vozila,
- oznake površina za vatrogasne pristupe,
- oznake graničnih i susjednih ulica,
- oznake graničnih i susjednih građevina i njihove namjene,
- oznake vanjskih i uličnih hidranata.

#### Članak 17.

Grafički dio plana pravne osobe sadrži legendu uporabljenih simbola i oznaka.

#### Članak 18.

Tekstualni dio plana za pravnu osobu sadrži:

- naziv mjesta te način primanja dojave požara,
- obveze u postupanju, zapovijedanju i ovlasti sudionika u primanju obavijesti o požaru i daljnjem ustroju akcije gašenja,
- način uključivanja službe za pružanje prve medicinske pomoći,
- brojčano stanje vlastitih postrojba za gašenje požara te cjelokupan ustroj gašenja kada se u akciju gašenja uključuju vanjske profesionalne i dobrovoljne vatrogasne postrojbe,
- slučajeve te načine pozivanja i uključivanja distributera energenata u intervenciju,
- nazive građevina ili postrojenja na kojima se požar gasi u nazočnosti odgovorne ili stručne osobe u toj građevini zbog specifičnosti tehnološkog postupka,
- nazive građevina ili postrojenja u kojima se može očekivati eksplozija u požaru,
- nazive građevina ili postrojenja u kojima se nalaze izvori radioaktivnog i drugog opasnog i otrovnog materijala i tvari te postupci koji se poduzimaju u slučaju požara,
- nazive radnih mjesta i lokacije na kojima su smješteni ključevi od prostora ili prostorija u kojima se nalaze mjesta za prekid dovoda energenata u građevinu,
- razrađen radio i telefonski sustav za pozivanje svih sudionika koji sudjeluju na gašenju požara.

### **IV. PLAN ZA PODRUČJE OPĆINE I GRADA**

#### Članak 19.

Grafički dio plana za područje općine ili grada, sadrži:

- prikaz prometnica s ucrtanim pristupima objektima prve i druge kategorije,
- prikaz sustava za opskrbu vodom za gašenje požara s identifikacijskim podacima,
- prikaz glavnog energetskog i komunalnog razvoja s ucrtanim i obilježenim glavnim ventilima,
- pregled broja, veličine i smještaja (lokacije) profesionalnih i dobrovoljnih vatrogasnih postrojba.

Članak 20. Grafički dio plana za područje općine ili grada sadrži i pregledne karte šuma na kojima se prikazuju:

- područja šuma po stupnjevima ugroženosti od požara,
- prometnice i šumski putevi prohodni za vatrogasna vozila,
- putevi i staze prohodne za vatrogasce,
- crpilišta za vatrogasna vozila i crpilice,
- mjesta smještaja sredstava i opreme za gašenje požara,
- mjesta smještaja motrilačko-dojavnih postaja,
- šumski prosjeci te prirodne prepreke za sprečavanje prijenosa požara,
- elektroenergetske trase vodova,
- mjesta smještaja opreme i mehanizacije za gašenje šumskih požara.

#### Članak 21.

Tekstualni dio plana za područje općine ili grada sadrži:

- sustav uključivanja profesionalnih i dobrovoljnih vatrogasnih postrojba u akciju gašenja požara,
- sustav subordinacije i zapovijedanja u akcijama gašenja većih požara,
- načine pozivanja i uključivanja distributera energenata u akciju gašenja požara,
- uključivanje komunalnih poduzeća u akciju gašenja požara,
- uključivanje službi za pružanje prve medicinske pomoći u akciju gašenja požara,
- uključivanje službi ili poduzeća te odgovorne osobe za opskrbu hranom i vodom u akciju gašenja požara,
- način zamjene vatrogasnih postrojba s novim postrojbama na gašenju požara,
- način uključivanja Hrvatske vojske na gašenju požara,
- slučajeve kada se i koji općinski i gradski čelnici upoznaju s nastalim požarom,

- slučajeve kada se u akciju gašenja požara pozivaju, odnosno uključuju vatrogasne postrojbe izvan općine i grada,
- način i slučajeve uporabe opreme i vozila posebne namjene u gašenju požara ili spašavanju osoba,
- nazive građevina i otvorenog prostora na kojima se može očekivati požar većih razmjera,
- nazive građevina u kojima su sadržane radioaktivne, eksplozivne, otrovne i druge opasne tvari.

#### Članak 22.

Tekstualni dio plana za područje općine ili grada sadrži i popis osoba odgovornih za provedbu planova pravnih osoba iz prve i druge kategorije ugroženosti od požara.

#### Članak 23.

Sastavni dio plana za područje općine ili grada su planovi pravnih osoba čije su građevine razvrstane u prvu i drugu kategoriju ugroženosti od požara. Planovi pravnih osoba iz stavka 1. ovoga članka označavaju se na način koji omogućuje učinkovitu uporabu.

### **V. PLAN ZA PODRUČJE KOTARA, GRADA ZAGREBA I ŽUPANIJE**

#### Članak 24.

Grafički dio plana za područje kotara, Grada Zagreba i županije sadrži:

- pregled građevina i otvorenog prostora važnih za kotar, Grad Zagreb ili županiju te građevina i otvorenog prostora u kojima se može očekivati požar većih razmjera u kojemu bi sudjelovale vatrogasne postrojbe s područja više općina ili s područja susjednih županija,
- pregled broja, veličine i smještaja vatrogasnih postrojba koje bi sudjelovale u gašenju požara navedenih u podstavku 1. ovog članka,
- prikaz uređenih opskrbišta vodom za gašenje požara,
- prikaz magistralnih vodova za opskrbu električnom energijom, plinom, vodom i drugim energentima,
- prikaz magistralnih putova, željezničkih pruga i vodotokova,
- prikaz potencijalnih izvora opasnosti za nastanak i širenje požara (odlagališta komunalnog i drugog otpada, trase uz željezničke pruge i ispod dalekovoda i sl.),
- sustav radio i telekomunikacijskih veza vatrogasnih postrojba na gašenju požara,
- pregled opreme i vozila za posebne namjene kojima raspolažu vatrogasne postrojbe.

#### Članak 25.

Tekstualni dio plana za područje kotara, Grada Zagreba i županije sadrži:

- ustroj zapovijedanja u akcijama kada u gašenju požara sudjeluje više vatrogasnih postrojba i pučanstvo,
- razrađen sustav primanja dojave o požaru i uključivanja u akciju gašenja požara vatrogasnih postrojba te ostalih sudionika,
- slučajeve kada se i koje vatrogasne postrojbe stavljaju u stanje pripravnosti te zaduženja glede provedbe,
- nazive i zaduženja zdravstvenih ustanova koje se uključuju u pružanje pomoći ozlijeđenim u akcijama gašenja požara,
- nazive i zaduženja službi i poduzeća te osoba koje će gasitelje opskrbiti hranom i vodom tijekom gašenja požara,
- slučajeve kada se u akciju gašenja požara uključuje Hrvatska vojska,
- slučajeve kada se županijski čelnici upoznaju s nastalim požarom,
- nazive općina, grada ili pojedinog područja čiji planovi čine sastavne dijelove plana za područje kotara, Grada Zagreba ili županije,
- razrađen sustav ophodnje, motrenja i dojave vatrogasnim postrojbama i drugim službama u slučajevima prijeteće opasnosti za nastajanje požara na šumskom ili drugom otvorenom prostoru.
- popis pravnih osoba koje raspolažu s potrebnom opremom i mehanizacijom koja bi se mogla koristiti u većim požarima ili havarijama, s osnovnim podacima o toj opremi i mehanizaciji te razrađen sustav uključivanja u gašenje požara.

## **VI. ZAVRŠNE ODREDBE**

### Članak 26.

Plan zaštite od požara mogu izrađivati fizičke i pravne osobe koje kao redovnu djelatnost obavljaju poslove zaštite od požara.

### Članak 27.

Dijelovi plana mogu se označiti određenim stupnjem tajnosti.

### Članak 28.

Ovaj Pravilnik stupa na snagu osmoga dana od dana objave u "Narodnim novinama"  
Broj: 511-01-78-12508/1-94.  
Zagreb, 15. travnja 1994.

Ministar unutarnjih poslova  
**Ivan Jarnjak, v. r.**

---